



# Canard Tafana

Revue du :

**Cercle  
Cartophile  
Mouscronnois**

Local : De L'Aut Côté  
21 A, Rue des Bras-  
seurs

PERIODIQUE TRIMESTRIEL - JUILLET 2000 - N°11 - 3<sup>ème</sup> ANNEE - 70 EXEMPLAIRES

Membres : GRATUIT - Non-Membres : 60 Fb le numéro / 200 Fb pour l'abonnement à 4 numéros

## Sommaire

	Pages
Sommaire - Editorial	1
D'ici et d'ailleurs... La rue de France, à Dottignies (suite) <i>René Windels</i>	2 - 3
D'ici et d'ailleurs... Les beautés pastorales du Mont Saint-Aubert <i>Le Brasier</i>	4 - 6
Insolite Correspondance	7
Mouscron Petite ville de par le Monde.	8
Ca vous dit quelque-chose?	8
Nouveautés Série - Excel Elan.	9
Concours Nouvelle formule	10
Cart' à rire	11
Annonce	11 - 13
Agenda - Bourses	14 - 15
Par sympathie	15
Oubli - Errata - Infos	16

## Éditorial



Chers membres et abonnés,  
Veuillez trouver ci-joint notre  
**Canard Tafana n° 11**  
Qui, nous l'espérons,  
ensoleillera, un peu plus encore,  
Vos vacances.  
Soyez sympas :  
Envoyez-nous une carte originale  
De votre lieu de villégiature  
Afin que ne tombe dans la déliquescence  
Votre bon souvenir ;  
Nous la ferons paraître dans notre prochain périodique.  
Bon repos, bonnes découvertes touristiques et cartophiles.  
Revenez-nous en pleine forme le 19 septembre,  
Date de notre première réunion de la saison 2000-2001 !

*Les cartafaneux du comité.*

(suite)

La troisième carte reproduite ci-après nous invite à admirer ce qui fut pendant longtemps la plus belle et la plus imposante demeure du village. Cette construction (dans toute sa splendeur) fut l'un des lieux parmi les plus photographiés à Dottignies et sa silhouette a inspiré à différentes époques les éditeurs de cartes postales, lesquels ont fixé à jamais sur leurs plaques sensibles de merveilleux souvenirs reproduits en détail sur ces messagers de cartons que l'on nomme cartes postales.



Impressionnée « pleine carte » en noir et blanc, cette vue porte au recto dans le coin supérieur droit la mention : « Dottignies St Léger », et sur une seconde ligne « Château de Mr Roelstraete ». En bas, à gauche, on lit : « Edit. Nuttin-Delhemme », nom du revendeur local, commerçant en épicerie et articles de blanc au 219 de la rue de la Gare. Au verso, il est mentionné en oblique, dans le coin supérieur gauche, les données réservées à l'expéditeur, le reste de cette face étant utilisé exclusivement pour y noter l'adresse du destinataire. Aucun nom ni sigle du réalisateur.

Détail philatélique intéressant : la carte a été affranchie au moyen d'un timbre-poste à 1 centime, n° 53, gris, type armoiries, sans

bandelette, oblitéré par un cachet ambulant de « Gand-Tournai » le 20 mai 1905. Elle est munie d'un second cachet d'arrivée à la gare de Dottignies.

Le terme « château » s'appliquait à toute grande demeure isolée, construite en retrait de la rue et entourée d'un parc, la différenciant ainsi des autres habitations alignées. On utilise encore cette appellation de nos jours.

Cette grande maison était précédée d'une vaste avant-cour pavée, agrémentée en son centre d'un parterre circulaire fleuri. Notons que les bâtiments annexes « côté poste », vus ci-avant, abritèrent les écuries et remises à voitures avant d'être utilisés pour les besoins automobiles.

Une magnifique grille en métal coulé reliait les deux côtés de la façade, à savoir les annexes à gauche et la conciergerie à droite. Plantée sur un muret de briques et de pierres taillées, elle s'ouvrait en son milieu par une porte à double battant, du même style, dont le bas était constitué de panneaux de tôle, décorés de motifs en relief. Des colonnes doubles, artistiquement renforcées de volutes et de tôles découpées soutenaient les gonds des portes.

Des parterres de buissons et de fleurs que l'on entrevoit garnissaient le terrain à l'arrière des murets, de part et d'autre du portail. (La jeune fille qui pose à l'avant-plan est probablement une parente ou alliée du photographe, car on la retrouve sur d'autres cartes de la même époque)

Le grand parc, peuplé d'arbres magnifiques, était ceint aux trois-quarts d'un haut mur de briques, coiffé de faîtières. Cette clôture rejoignait l'arrière des autres bâtiments. Le mur du fond était percé d'une petite porte d'accès à la rue Célestin Pollet, du nom de celui qui fut bourgmestre de Dottignies de 1830 à 1843.

Le document suivant(doc.4) est classé plutôt dans la catégorie des photos-cartes. Sans légende et tirée plus tard, impressionnée « pleine carte » en noir et blanc, elle a été cachetée le 4 avril 1921 pour oblitérer un timbre-poste à 5 centimes, vert, n°137. Cette photo ayant été prise alors que les grilles sont ouvertes, on peut mieux admirer la façade du château et surtout la belle marquise vitrée protégeant le perron formé de plusieurs marches de pierre, pour donner accès à la porte d'entrée, elle-même double et ornée de fer forgé.

C'est vers la fin du 19<sup>e</sup> siècle que M. Allard Roelstraete-Pollet fit construire ce « château ». Il l'habita avec sa famille jusqu'aux environs de 1910. Les premiers nommés furent alors remplacés par la famille de M. Florimond Wattel, originaire de Roubaix. Durant la guerre 14-18, M. Wattel, qui avait plusieurs enfants et du





personnel, put justifier l'emploi de son immeuble qui échappa ainsi à l'occupation allemande.

En 1918-19, M. Wattel, qui possédait toujours des usines à Roubaix, regagna cette ville et vendit la propriété à M. Albert Degandt, industriel dottignien qui fut bourgmestre du village de 1932 à 1938. M. De Gandt, grand amateur colombophile, avait fait installer un pigeonnier dans les annexes. Il habita l'immeuble jusqu'en 1936-37.

La carte suivante (doc. 5) fait partie d'une série réalisée dans les années 22-23 et a été produite par la firme Nels de Bruxelles. En léger sépia, impressionnée pleine carte, elle représente la « maison », n°17 de la rue de France, portail ouvert. On lit dans le coin supérieur gauche : « (Nels) Dottignies Campagne de Mr. A. De Gandt ». Au verso, le même sigle « Nels » sépare les rubriques « destinataire » et « correspondance ». Sur ce dernier côté figurent les coordonnées de l'éditeur « Ern. Thill, Bruxelles », inscrites de bas en haut le long du bord extérieur. Affranchie d'un timbre-poste à 5 centimes, gris, n°193, la carte a été postée un 21 (mois illisible) de l'année 1927.

A cette époque, un autre industriel français, fabricant de chaussures à Roubaix, M. Eugène Papillon, en devint le quatrième propriétaire. Au début de la seconde guerre mondiale, M. Papillon fut mobilisé et sa famille regagna le sud de la France (Lourdes) d'où elle était originaire.

L'immeuble devenu vide, des évacués, puis des soldats l'occupèrent provisoirement.

Durant ces années troublées, il subit des dégradations que la famille Papillon dut constater lorsqu'elle réintégra sa demeure à la fin des hostilités.

Ayant servi dans l'aviation française, M. Papillon vint souvent survoler Dottignies et sa maison, aux commandes de son « coucou », ce dont beaucoup de Dottigniens se souviennent.

Vers 1960, il décida de vendre son bien, mais ce ne fut pas chose aisée car les acquéreurs se firent plus rares à cause des charges d'habitation trop élevées et de l'entretien trop onéreux.

Finalement, un nouveau maître des lieux, M. Germain Demeester-Callens, industriel textile, vint s'y installer mais n'y resta que quelques années, jusque vers la fin de 1964. Il paraît qu'à cette époque, la Régie des Postes aurait envisagé d'y installer une nouvelle perception pour Dottignies.

Entretemps, vers 1962, cette demeure, mieux connue sous l'appellation de « Château Papillon » fut acquise par l'Etat et mise à la disposition d'une école de ce réseau d'enseignement, dont la section primaire existait depuis 1961 dans la rue Couturelle.

Des locaux furent alors aménagés en classes provisoires pour la section « moyenne » de cette école en attendant la construction de nouveaux bâtiments.

Vers 1970, le château accueillit une section gardienne ainsi que des classes d'adaptation. Parallèlement à ces aménagements, un centre psycho-médico-social de l'Etat y fut installé dans quelques locaux, à l'étage. Ce centre dépend du Lycée de l'Etat à Mouscron et fonctionne pour les écoles de Dottignies et Herseaux dans le même réseau.

Le « Château Allard », désigné ainsi par les anciens, a été détruit il y a peu, sans scrupule, pour laisser place ... à un parking !

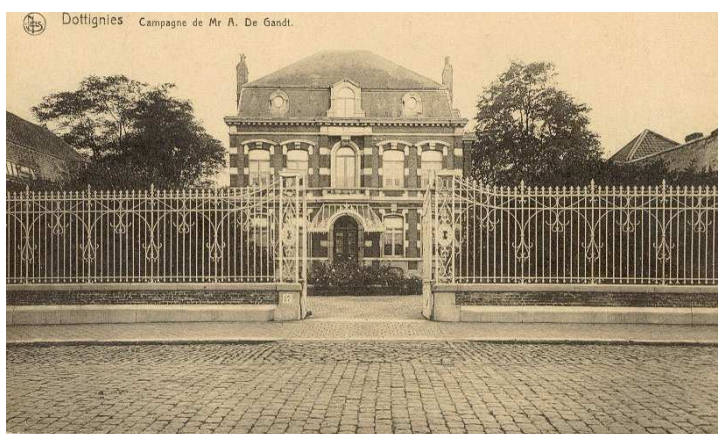

*René Windels*

Et si on allait faire une petite promenade au Mont-Saint-Aubert?

Je fais partie des nombreux marcheurs qui ont eu, un jour, le plaisir folâtre de gravir cette colline

Au visage d'église  
Au cimetière en cime  
Qui mêle en son limon  
Paysans et poètes

comme le disait si bien le poète tournaisien Robert-Lucien Geeraert (1).

### Mais pour commencer, un peu d'histoire ...

Appelée autrefois Laudanum, la commune adopta le nom de Saint-Aubert après la mort d'Aubert, évêque de Cambrai, qui, pendant son épiscopat, venait se retirer dans cette localité. Il y fit d'ailleurs construire un ermitage. Une charte de ROBERT, abbé de Saint-Nicolas des Prés parle de la présence d'un ermitage en ces lieux, en 1167.



On dit encore assez souvent que la commune se trouve au sommet du « Mont de Trinité ». Ce nom provient d'un couvent de Trinitaires qui y fut installé au XIV<sup>ème</sup> siècle et détruit au XVI<sup>ème</sup> siècle pendant les guerres de religion !

C'est en 1669 que le village fut rattaché à la banlieue de Tournai. JEAN DEROUBAIX (2) rappelle qu'avant le XVIII<sup>ème</sup> siècle, on cultivait encore la vigne sur le versant sud du Mont-Saint-Aubert ! Au XVIII<sup>ème</sup> siècle, la seigneurie principale eut pour seigneurs les de Croy et les de Hamal . D'autres seigneuries, plus petites, éveillent en nos coeurs l'attrait de ces noms

patronymiques, tantôt bizarres, tantôt charmants: par exemple du Carnoy, de la Planque, de Crèvecoeur, de Monchaux, de la Mouillierie ...

Il y avait également dans la commune un couvent de religieuses de la règle de Saint-Bernard et qui était connu sous le nom d'abbaye du Saulchoir ...

L'église, rebâtie en 1774, a été érigée à l'emplacement d'une ancienne léproserie qui s'appelait la « Maison de l'Arsenic ».(3)

Jean Deroubaix (4) signale également que pendant la seconde guerre mondiale le « Belvédère », aujourd'hui démoli, était un élément important du réseau de surveillance allemand entre le Rhin et le Mur de l'Atlantique.(N'oublions pas que le sommet se trouve à 149 mètres d'altitude au seuil de l'église !)



Enfin, si j'ai noté dans l'introduction



quelques vers de Robert-Lucien Geeraert c'est parce que, depuis le samedi 8 mai 1971, et sous l'impulsion de Geo LIBBRECHT, le Mont-Saint-Aubert possède son « Jardin des Poètes ». Ce cimetière insolite, aménagé dans celui de la localité, doit constituer la dernière demeure des poètes régionaux. Ceux qui, avant de participer à la « Ducasse aux poètes » ont chaussé leurs bottes de sept lieues pour escalader le « chemin des poètes » où, comme l'a écrit Philippe Delaby (5) « le promeneur, allégé dans son effort, s'aperçoit avec surprise que la poésie peut à la fois nouer des amitiés et donner des ailes à la terre . »



## Quelques cartes postales ...

Les quelques cartes présentées dans ce numéro suffiront-elles à vous convaincre qu'il est grand temps, si vous ne l'avez pas encore fait, d'aller vivre une sorte de ressourcement dans ces lieux agrestes? ... D'autant qu'ils ont été jusqu'à présent plus ou moins préservés des ravages du tourisme à outrance...

Plusieurs noms d'éditeurs figurent sur les cartes représentant le Mont-Saint-Aubert... Tout au moins sur celles qui font partie de ma modeste collection ! Si, par hasard, vous en connaissez d'autres, n'hésitez pas à me le communiquer. Je le signalerai dans un petit appendice qui figurera dans le prochain numéro !

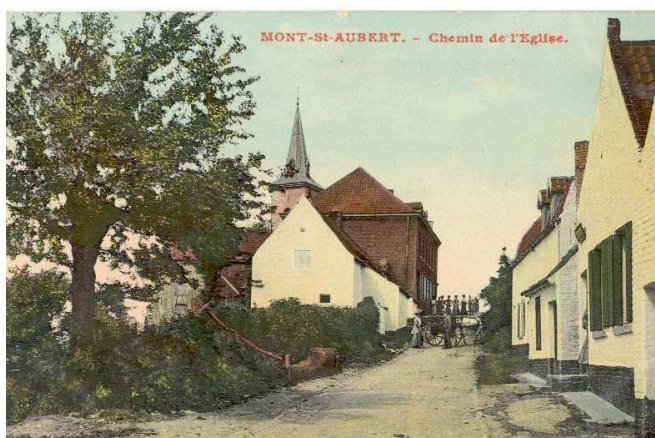

Les voici, par ordre d'importance numérique (6):

E(mile) Pottiau (-Jaco)- restaurant  
(Nouvelle maison communale)  
A.Debune-Ovaert (restaurant) « A la Belle  
vue » ou « A la Belle vue », restaurant ou  
Collection Restaurant « Belle vue »-  
Editions Jules Messiaen, rue Royale,  
Tournai.  
Editions F.De Gouy, Tournai (imp.Nels)  
Phototypie Preaux Frères, Ghlin

Enfin, deux cartes ne portent aucune inscription ...

Allez, bonne promenade !

## NOTES.

- (1) Robert-Lucien Geeraert, « Poèmes pour une ville », Unimuse, Tournai, 1976.
- (2) Jean Deroubaix, « Le dictionnaire du Hainaut », Imprim'tout éditions, Mouscron, 1989.
- (3) On vient prier Saint-Aubert, patron des boulangers, pour se prémunir contre la peur ! Ce qui n'est pas courant, avouons-le.
- (4) Jean Deroubaix, op.cit.
- (5) Philippe Delaby, in « De jeune Tournai à Unimuse », par le chemin des poètes- « Jeune Tournai, 30 ans après », Tournai Unimuse, 1979.

---

## *Les Beautés Pastorales du Mont-Saint-Aubert*

---

### *Suite*

---

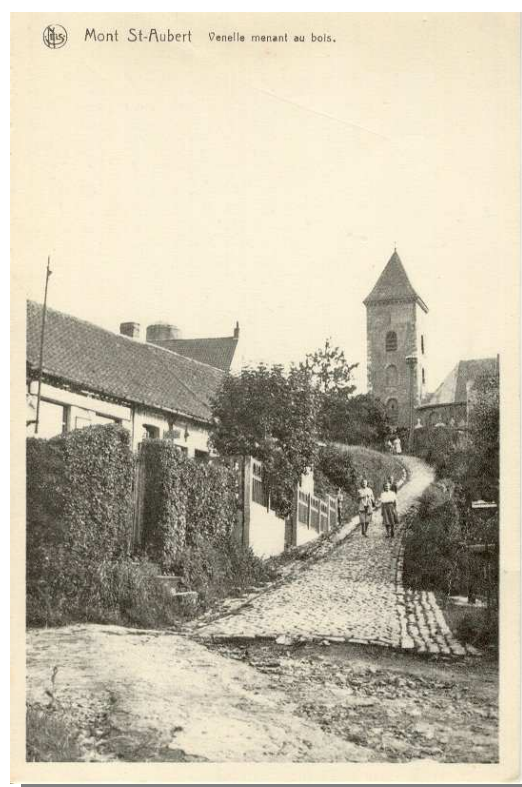

*Didier Declercq*

*Le Brasier*





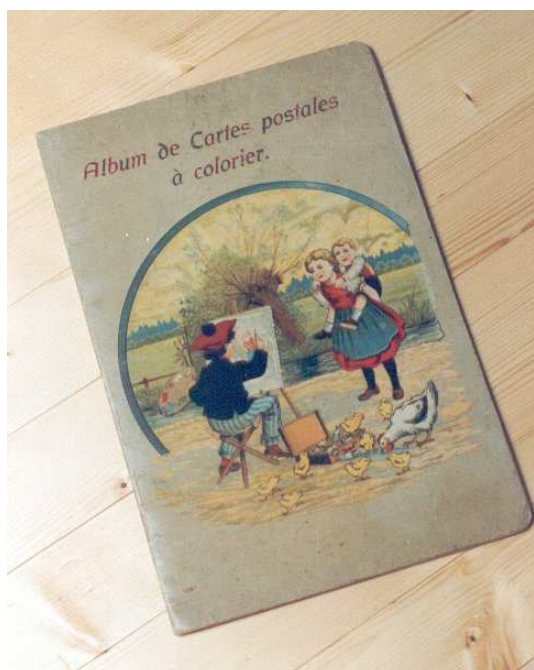

La carte postale, très en vogue au début du siècle, s'est incrustée dans de nombreux domaines et produits, que ce soit pour les adultes ou les enfants.



Ainsi sont nés les « albums de cartes postales à colorier », alliant thèmes divers et messages à envoyer.



Le principe en est tout simple : à chaque carte-modèle correspond une carte identique à colorier, détachable, elle aussi. L'album présenté ( datant visiblement du début du siècle 1910 - 1920 ) ici est composé de 16 cartes – modèles, avec pour thèmes les saisons, les fêtes, ...

Malheureusement, aucun renseignement concernant l'imprimeur, l'éditeur ou l'année n'y figure. Seul apparaît, en première de couverture le numéro 1291.

Au fait, pourquoi ne pas imaginer un de ces albums ayant pour thème ... notre cher Mouscron ? ...

*Jacques Hossey*



Bernard Van Simaeys a fait parvenir à un membre de sa famille deux cartes de soutien (Mouscron – Ancien bassin de natation et Arsenal des pompiers ») qui ont ensuite été envoyées du ... Chili et de l'île de Pâques !

Voilà qui est original et sans aucun doute unique !

*Jacques Hossey*

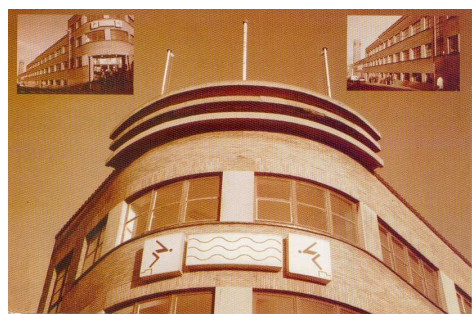

## Ca vous dit quelque-chose ?

Les deux photos-cartes parues dans Canard Tafana n°10 ont été identifiées par Jean Salmelier. Le commerce tenu par M. et Mme Desmet se trouvait bien en lieu et place de l'hôtel Elberg.

Quant à la boulangerie-épicerie Delbar-Grimomprez, celle-ci se serait située à l'angle de la rue de Courtrai et de la rue de Menin.

Voici une nouvelle photo-carte, représentant une série de maisons ouvrières. Seuls indices textuels : deux enseignes « chaussures – réparations » et « tailleur à façon ».

Pour tout renseignement, contactez : J. Hossey, 56, rue de la Station, à 7700 Mouscron, (Tel. : 34/82/84)





Une nouvelle série de cartes postales mouscronnoises est à découvrir. Il s'agit d'une pochette de 9 cartes illustrant le spectacle de fin d'année des élèves de l'Académie de Danse de Mouscron, qui s'est déroulé les 18 et 19 mars 2000 au Centre Marius Staquet.

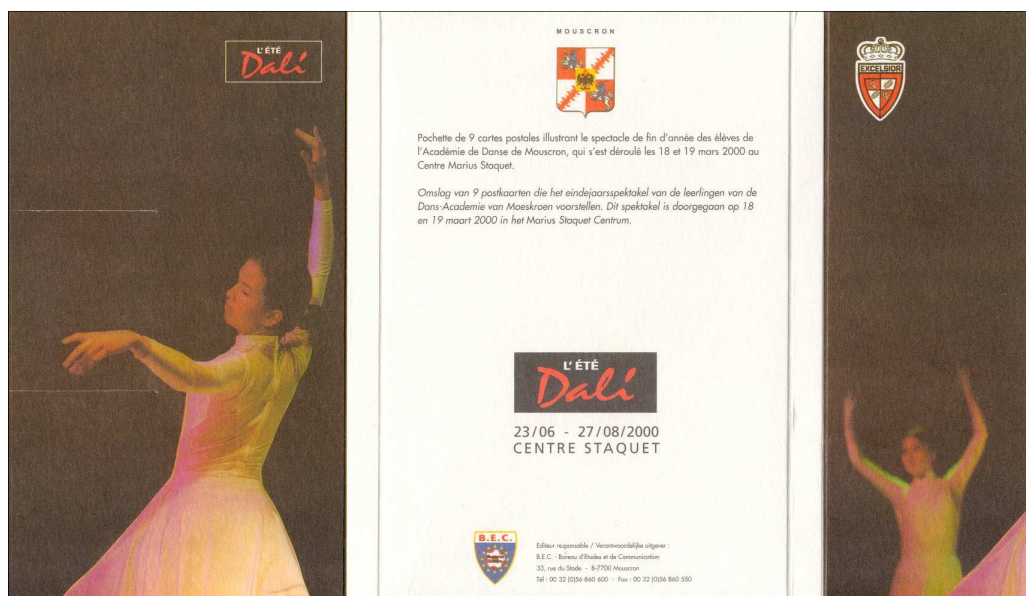

Cette série, très réussie esthétiquement, est éditée par le Bureau d'Etudes et de Communication et est vendue au profit de l'action humanitaire de l'Excel Elan (aide au centre de Bondeko à Kinshasa). L'opération est parrainée par Tonci Martic.

Le prix de la pochette est fixé à 200 F.B.

Les photographies sont l'œuvre de J.-Y Leveau, tandis que l'impression a été confiée à J.-P et D. Callens.

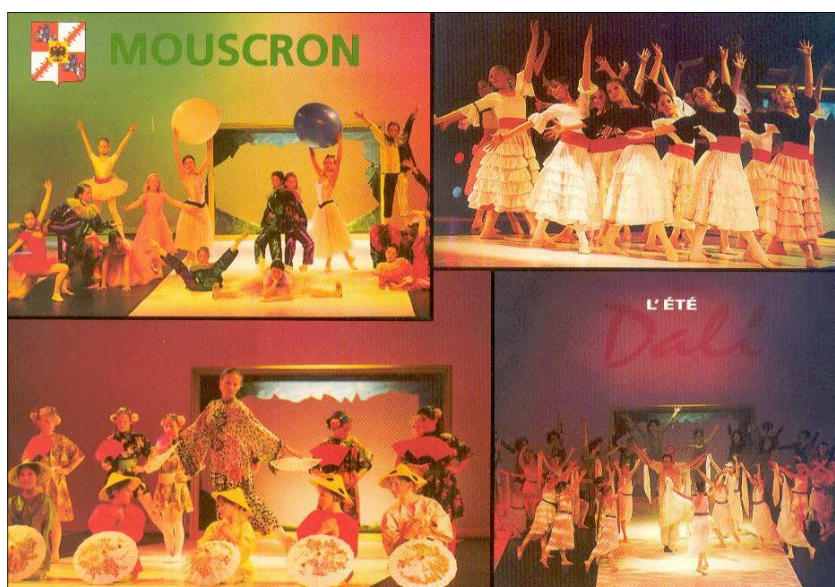

(Disponible à l'Excel-shop, rénovation urbaine, ainsi qu'à l'Excel même, rue du Stade.)

Sachez que Cartafana a réservé quelques séries pour ses membres)

Comme annoncé dans le sommaire, voici, dès ce mois de juillet, une formule nouvelle pour notre jeu-concours.

Nous quittons Mouscron pour partir à la découverte de notre pays, à la Belle Epoque (1900-1920). Nous vous proposons de retrouver une ville – plus ou moins importante – à travers une carte postale. La légende et les indices éventuels ont évidemment été gommés. Mais à chaque fois, nous vous aiderons par une information.



Ce type de concours permettra ainsi à tous les abonnés ne possédant pas le catalogue ni le C.D. de participer également.

A vous de jouer et ... bon petit voyage à travers les cartes postales !

### *Jeu – concours n°11 :*

*Ce « triptyque » panoramique (assez fréquent à l'époque) montre que la ville à découvrir accueillit une exposition universelle. A l'époque, pas ou peu de bouchons pour y accéder !*



Envoyez votre réponse avant le samedi 9 septembre 2000 sur une carte mouscronnoise à : J. Hossey, 56, rue de la Station, 7700 Mouscron.



## Cart' à rire

« Faites place, une RAPID passe »

Publicité pour la marque de voiture Rapid (à Turin), éditée par la société anonyme « Azimonti, » à Turin.

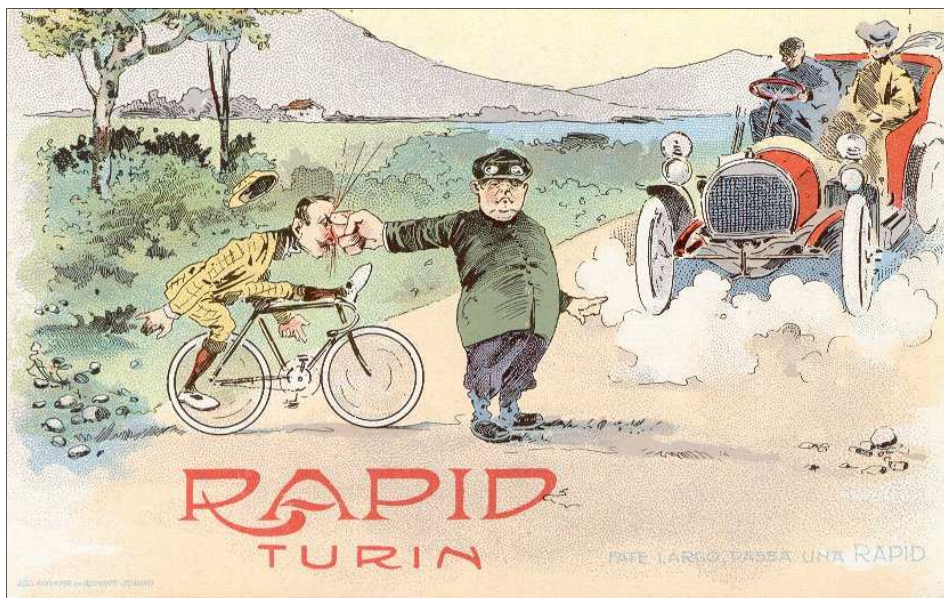

La « Toute puissance » du progrès... par tous les moyens !

## 2de Beurs

Postkaarten  
Postzegels Oude documenten Alle soorten  
verzamelingen

V.Z.W. CARTAFANA  
CERCLE CARTOPHILE MOUSCRONNOIS

Op zaterdag 14 oktober 2000  
Van 9 tot 18 u.

Prijs per tafelmeter : 100FB ( 400FB voor  
5m., 700FB voor 10m.)

Feestzaal van de College Saint-Henri  
Koninklijkelaan, 50 7700 Moeskroen  
Ingangsprijs : 60 FB / 10FF  
( geldig voor een drank en een tombolabijet )  
(Plan op de omzijde)

Inlichtingen : 056/ 34.82.84 // 056/ 34.77.32

Niet te missen !! : Tentoonstelling  
« L'Art Nouveau » op postkaarten.



## 2è Bourse

aux cartes postales  
Philatélie - Vieux Papiers - Toutes collections

Organisée par l'A.S.B.L.  
CARTAFANA  
CERCLE CARTOPHILE MOUSCRONNOIS

Samedi 14 Octobre 2000  
De 9 à 18 heures

Le mètre de table : 100 FB / 17 FF  
(réduction pour 5 et 10 m.)

Salle des fêtes du Collège Technique Saint-Henri  
Avenue Royale, 50 7700 Mouscron  
Droit d'entrée : 60 FB / 10 FF (donnant droit à une consommation et un billet de tombola) (plan au dos)  
Informations : de Belgique : 056/ 34.82.84 // 056/ 34.77.32  
de France : 00.32.56.34.82.84 // 00.32.56.34.77.32

! A voir également ! : Exposition :  
« L'Art Nouveau » en cartes postales.





---

*Quelques illustrations...*

---

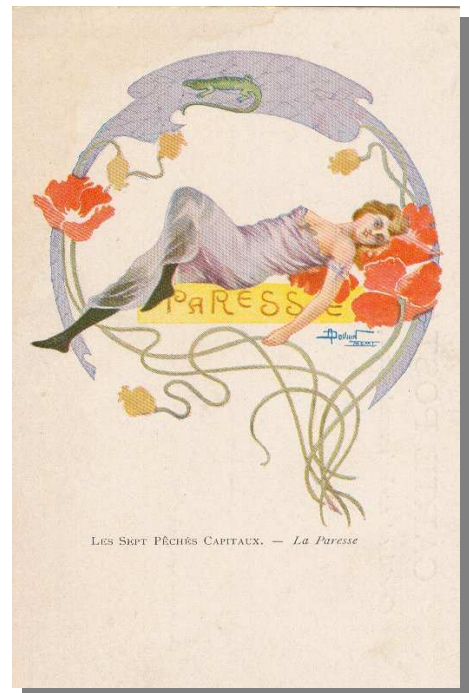

### En Belgique.

#### Samedi 8 juillet :

Diksmuide , 8600. Brocante et animations diverses. Grand'place. De 7 à 24H. Tel. : 051.50.38.32.

Hamoir, 4180. Foire des collectionneurs. De 8 à 18H. Quais de l'Ourthe. Tel. : 086.38.94.43.

La Hulpe, 1310. Bourse d'échange. De 9 à 18H. Ecole, rue des Combattants. Tel. : 02.384.87.87.

#### Dimanche 9 juillet :

Liège, 4020. Place du Tertre et bouquinistes. 10 à 16H.

Spixhe, 4910. Foire du papier et du livre. 10-19H. Tel. : 087.54.27.77.

#### Lundi 10 juillet :

Herseaux : brocante et braderie. 8 à 18H.

#### Samedi 15 juillet :

Bas-Warneton , 7784. Brocante, artisanat et collections. De 7 à 18H. Place St-Martin. Tel. : 056.55.70.66

Bomal, 6941. Brocante et toutes collections. 13-17H. Au Sassin. Tel. : 086.21.24.84.

#### Dimanche 16 juillet :

Nivelles, 1400. Bourse des collectionneurs. De 8 à 17H. Cloître Collégiale et Hôtel de ville.

Tel. : 067.84.08.64.

#### Du jeudi 20 au dimanche 30 juillet :

Nieuwpoort : Brocante. De 9 à 18H. Feestzaal Vismijn. Tel. : 058.23.58.36.

#### Vendredi 21 juillet :

Orp-le-Grand, 1350. Brocante et bourse de collections. 6 à 18H. Place de la Gare. Tel. : 0476.60.86.24.

#### Samedi 22 juillet :

Bomal, 6941. Brocante et toutes coll. De 13 à 17H. Au Sassin.

Membach, 4837. Réunion des coll. De 9 à 16H. Salle St-Jean (église). Tel. : 087.55.81.56.

#### Dimanche 23 juillet :

Berlaar, 2590. Journée nationale, brocante et coll. Parochiezaal St-Pieter, Markt. Tel. : 015.24.61.70.

Gent, 3600. Ruildag. 9-13H. Volklorenmuseum, Kraanlei : Gentsefeesten. Tel. : 09.228.49.33.

#### Samedi 29 juillet :

Brugge –Sint-Michiels, 8200. Bourse d'échange. De 10 à 17H. Boudewijnpark. 056.51.32.28.

#### Samedi et dimanche 5 et 6 août :

Comines, 7780. Brocante, foire et coll. De 8 à 18H. Plaine cité Geuten. Tel. : 056.55.68.65.

Redu , 6890. Nuit du livre. Du samedi 16H à l'aube le dimanche.

#### Dimanche 6 août :

Liège, 4020. Place du Tertre et bouquinistes. De 10 à 16H. (chaque dimanche en août)

#### Dimanche 13 août :

Fayt-le-Franc, 7387. Marché aux livres, BD, Cartes postales. De 10 à 19H. Rue du Rampemont. 065.33.55.50.

Micheroux, 4630. Brocante et bourse de coll. De 6 à 19H. rue Jean Jaurès. Tel. : 04.377.23.38. Animations diverses. (samedi et dimanche).

Ronzon, 6987. Bouquinerie villageoise. Dès 10H. Tel. : 084.47.77.17.

#### Samedi et dimanche 19 et 20 août :

Anthisnes, 4160. Hobby's 2000. Sa : 14-20H ; di : 11-20H. rue du centre et av. de l'abbaye. Animations, orchestre,... Tel. : 04.383.63.90.

#### Dimanche 20 Août :

Begijnendijk, 3130. Nationale ruildag. 8-15H. Basisschool, De Bruynlaan. Tel. : 016.53.52.67.

#### Samedi et dimanche 20 août :

Temploux, 5020. Grande brocante et bourse d'échange. 8 à 18H. et nuit pour brocante. Tel. : 081.56.73.17.

#### Vendredi 25 août :

Estaimpuis, 7730. Braderie et marché aux puces. De 14 à 23H. Estaimbourg, Place Communale.



# En France.

Du 8 au 9 Juillet	
BOULOGNE-SUR-MER, 62 6ème Salon de l'Arme ancienne, Moulin Wibert. @	Tél. 03 21 30 40 72
PARIS 01er, 75 Brocante, place du Louvre. De 10h à 19h. @	Tél. 01 40 62 95 95
PARIS 13ème, 75 Grande brocante, Stade Charlety. @	Tél. 02 37 24 51 60
ST-VALERY-SUR-SOMME, 80 Salon d'antiquités et de brocante, Entrepôt des Sels. @	Tél. 04 93 70 37 41 + 06 09 07 68 93
Samedi 8 Juillet	
BRAY-SUR-ESCAUT, 59 Brocante, rue Jaurès. De 8h à 20h. @	Tél. non communiqué
CROISILLES-ARRAS, 62 Brocante, Centre-Bourg. De 16h à 20h. @	Tél. 03 21 07 57 57
HESDIN, 62 Brocante et braderie nocturne, place d'Armes et rues avoisinantes. De 16h à 2h du matin. @	Tél. 03 21 86 84 76
LAUNOIS-SUR-VENCE, 08 Brocante, Ancien Relais Poste. @	Tél. 03 24 35 06 36
NANCY, 54 Brocante, Vieille Ville. @	Tél. 03 83 35 11 18
RIEUX-EN-CAMBRESIS, 59 Brocante semi-nocturne, rue Guesde et rue Gambetta. De 14h à 23h. @	Tél. non communiqué
THIONVILLE, 57 Marché aux puces, place de la Liberté. @	Tél. 03 82 82 25 22
Dimanche 9 Juillet	
AMIENS, 80 Brocante, place Parmentier. @	Tél. 03 22 97 40 40
ANZIN, 59 Brocante, place De Gaulle. De 8h à 18h. @	Tél. non communiqué
AVENAY-VAL D'OR, 51 Brocante, Le Jard. @	Tél. 03 26 52 32 15 (soir) + 03 26 52 33 87
BAIVES, 59 Brocante, rue Principale. De 7h à 19h. @	Tél. non communiqué
BLENDEQUES, 62 10ème Brocante et braderie, rue Jean Jaurès et rue Salengro. De 8h à 14h. @	Tél. 03 21 38 08 18
BOHAIN-SAINTQUENTIN, 02 Brocante, Dans le centre ville. @	Tél. 03 23 68 96 98 + 03 23 07 03 88
COULOGNE, 62 Brocante, Ferme Normande. Dès 7h. @	Tél. 03 21 36 61 22
COULOGNE, 62 Brocante Européenne, quartier Marais. @	Tél. 03 21 36 61 22
FISMES, 51 2ème Brocante, Dans le centre. @	Tél. 03 26 48 03 29
GODEWAERSVELDE, 59 Brocante et braderie, place et rues avoisinantes. @	Tél. 03 28 42 54 01 + 03 28 42 55 74
HEITZ L'EVEQUE, 51 Brocante et vide-grenier, Dans le centre. @	Tél. 03 26 52 86 11 + 06 86 51 45 76
LA VILLE AUX BOIS LES DIZY, 02 Brocante et vide-greniers, place Publique. @	Tél. 03 23 21 31 49
NEUF MESNIL, 59 Brocante et braderie, rue Legrand et rue de la Paix. De 6h à 20h. @	Tél. 03 27 66 37 11 + 03 27 66 39 61
NOUZONVILLE-CHARLEVILLE, 08 Brocante et collections, Salle des Fêtes et place Gambetta. @	Tél. 03 24 53 71 47
PREUX-AU-SART, 59 Brocante, rue Principale. De 8h à 17h. @	Tél. non communiqué
SAINT-HILAIRE-HULPE, 59 Brocante, Dans le centre. De 8h à 19h. @	Tél. non communiqué
SAINT-MIHIEL-VERDUN, 55 Puces, brocante et antiquités, rue Basse-des-fosses. @	Tél. 03 29 90 29 59
SAUDOY-SEZANNES, 51 Brocante et vide-greniers, Centre. @	Tél. 03 26 81 31 58
SEMPY, 62 Brocante, place des Tilleuls. @	Tél. 03 21 86 00 97 + 03 21 86 06 83
THIAUCOURT, 54 17ème Bourse aux armes anciennes et militaria, Au Gymnase. @	Tél. 03 87 76 17 00
VILLERS POL, 59 Brocante, Dans le centre. De 7h à 19h. @	Tél. 03 27 49 20 05 + 03 27 49 05 47
VILLERS-AU-BOIS, 51 Brocante, Centre. @	Tél. 03 26 52 25 17 + 06 07 38 30 40
Vendredi 14 Juillet	
CACHY, 80 Grand déballage, place l'Eglise. @	Tél. 03 22 42 91 46
CURGIES, 59 Brocante, RN. De 6h à 20h. @	Tél. non communiqué
DIMECHAUX, 59 Brocante, Dans le centre. De 8h à 19h. @	Tél. non communiqué
DUNKERQUE, 59 Brocante et braderie, quartier Balnéaire, Malo-les-Bains. @	Tél. 03 28 26 27 27
FERRIERE-LA-PETITE, 59 Brocante, Près de l'Eglise. De 8h à 18h. @	Tél. non communiqué
LA SENTINELLE, 59 Brocante, place Nicod, rue Salengro. De 7h à 13h. @	Tél. non communiqué
LILLE (FIVES), 59 Brocante et braderie, rue Legrand et rue Lannoy. De 8h à 14h. @	Tél. non communiqué

MONTREUIL-SUR-MER, 62 Foire d'antiquités et de brocante, Dans le centre ville. @	Tél. 03 21 06 07 86
PRESEAU, 59 Brocante, rue de la Mairie. De 7h à 16h. @	Tél. non communiqué
SAINT-REMY-DU-NORD, 59 Brocante, Grand-rue. De 8h à 18h. @	Tél. non communiqué
THUN-SAINT-MARTIN, 59 Brocante, rue de la Mairie. De 8h à 17h. @	Tél. non communiqué
VERTUS, 51 Brocante, Centre ville. @	Tél. 03 26 52 25 17 + 06 07 38 30 40
WALLERS-AREMBERG, 59 Brocante, Sur le site Minier. De 13h à 19h. @	Tél. nc.
Du 15 au 16 Juillet	
PARIS 05ème, 75 Brocante, quai de la Tournelle. De 10h à 19h. @	Tél. 01 40 62 95 95
Samedi 15 Juillet	
METZ, 57 Brocante, Parc des Expositions. De 6h à 13h. @	Tél. 03 87 55 66 00 + 03 87 55 66 14
OYE PLAGE, 62 Brocante et braderie, Dans le centre. De 14h à 22h. @	Tél. 03 21 36 65 44
Dimanche 16 Juillet	
AIBES, 59 Brocante et braderie, Centre. De 8h à 20h. @	Tél. non communiqué
BEUVRAIGNES, 80 Brocante, place de la Mairie. @	Tél. 03 22 87 32 27
BOUCHAIN, 59 Brocante et braderie, rue Bocquet et rue Gallez. De 8h à 13h. @	Tél. 03 27 35 73 74 + 03 27 35 88 21
CHARLEVILLE, 51 Brocante, place de l'Eglise et rue du village. De 5h à 19h. @	Tél. 03 26 81 89 16 (soir)
CONFLANS SUR SEINE, 51 17ème Foire à la brocante, place de la Mairie. @	Tél. 03 26 42 67 17
CRESPIN, 59 Brocante, rue Moulin, rue Strady et rue de la Mairie. De 8h à 19h. @	Tél. non communiqué
DESVRES-BOULOGNE, 62 Fête de la faïence, Parc de la Maison de la Faïence. @	Tél. 03 21 83 23 23
DOUAI, 59 Antiquités, brocante et collections, Parc des Expositions Gayant Expo. De 8h à 18h. @	Tél. 03 26 02 04 06
ENGLEFONTAINE, 59 Brocante, Centre. De 8h à 18h. @	Tél. 03 27 27 51 54
ESNES EN ARGONNE, 55 9ème Foire à la brocante et artisanat, rue du 23ème RIC. @	Tél. 03 29 85 03 19
GUINES, 62 Brocante, Mairie. @	Tél. 03 21 82 97 49
HAUTMONT, 59 Brocante, pl De Gaulle. De 9h à 21h. @	Tél. non communiqué
MARQUETTE-EN-OSTREVANT, 59 Marché aux puces, rue Pasteur et rue Bossellette. De 8h à 13h. @	Tél. non communiqué
METTEREN-BAILLEUL, 59 Brocante, braderie, place. @	Tél. 03 28 41 21 15
MONTIGNY-SOUS-CHATILLON, 51 Brocante, Centre. @	Tél. 03 26 52 86 11 + 06 86 51 45 76
PARGNY, 80 9ème Vide-greniers, place. Dès 7h. @	Tél. 03 22 88 95 23
ROUVROY SUR AUDRY, 08 Brocante et vide-greniers, Dans le centre. @	Tél. 03 24 35 85 39 + 03 24 35 84 46
SAINT-SOULET, 59 Brocante, Centre. De 8h à 18h. @	Tél. non communiqué
SAUDOUVE-LES-NANCY, 54 Brocante, Salle des Fêtes. @	Tél. 03 83 36 67 85
VAUXBUIN, 02 Foire à la brocante, Dans les rues. @	Tél. 03 23 73 07 64
VIEUX-RENG, 59 Brocante transfrontalière, Hameau de Lameries. @	Tél. 03 27 67 91 28 + 03 27 67 96 83
WINGLES-LENS, 62 12ème Marché aux puces, rue du Marais. @	Tél. 03 21 77 87 80
Dimanche 23 Juillet	
AVESNES-LEZ-AUBERT, 59 Brocante et braderie, rue Carnot et rue Jaurès. De 7h à 18h. @	Tél. non communiqué
BEAUREPAIR-SUR-SAMBRE, 59 Brocante, Dans le village. De 8h à 18h. @	Tél. non communiqué
BEAUVOIS EN CAMBRESIS, 59 Brocante et braderie, Dans le centre. De 8h à 19h. @	Tél. non communiqué
FLAUMONT-WAUDRECHIES, 59 Brocante, Dans le centre. De 6h à 18h. @	Tél. non communiqué
LECELLES, 59 Brocante, braderie, rue Fèves. De 8h à 13h. @	Tél. non communiqué
MANCY, 51 Brocante, Dans le centre. @	Tél. 03 26 52 25 17 + 06 07 38 30 40
ST-AUBERT, 59 Brocante, Terrain de Sports. De 8h à 13h. @	Tél. non communiqué
Dimanche 30 Juillet	
BOUSSIERES-SUR-SAMBRE, 59 Brocante, Dans le centre. De 7h à 18h. @	Tél. non communiqué
CAMBRAI, 59 Brocante, quartier Contompré. De 8h à 19h. @	Tél. non communiqué
COURVILLE, 51 Brocante et vide-greniers, Dans le centre. @	Tél. 03 26 72 50 63 + 03 26 48 07 90
FERE CHAMPENOISE, 51 Brocante et vide-grenier, Centre. @	Tél. 03 26 42 03 75
MARLY, 59 Brocante, braderie, av Barbusse. De 6h à 18h. @	Tél. non communiqué
MONTGENOST, 51 Brocante et vide-greniers, Centre. @	Tél. 03 26 80 42 43 + 03 26 81 91 63
NOYELLES-SUR-SAMBRE, 59 Brocante et braderie, Dans le centre. De 7h à 18h. @	Tél. non communiqué
RIBECOURT-LA-TOUR, 59 Brocante, place de la Mairie, rue Sauvage. De 8h à 20h. @	Tél. non communiqué
SAINT-AMAND-LES-EAUX, 59 Brocante, place Thumebart. De 8h à 17h. @	Tél. nc.
SOISSONS, 02 Brocante, Rond point Ecusson. @	Tél. 03 23 59 63 00 + 03 23 53 90 39
TROISSY, 51 Brocante, Centre. @	Tél. 03 26 52 86 11 + 06 86 51 45 76





## Quelques informations...

- L'appel aux artistes pour l'édition de 24 cartes par notre club a largement trouvé écho : une douzaine de peintres ont déjà répondu à l'appel. Plusieurs d'entre eux ont cependant demandé un délai supplémentaire. Décision a été prise de retarder la date limite au 20 août.
- Nous avons appris qu'André Delécluse, un de nos membres, a dû subir une opération assez délicate au niveau du cœur. Nous lui souhaitons un prompt rétablissement